

**ALL GODS CHILDREN INTERNATIONAL LATAM**

**DONACIONES RECIBIDAS AÑO 2023**

ESTE VALOR RECIBIDO FUE DESTINADO A LA ACTIVIDAD MERITORIA DE LA FUNDACION Y EJECUTADO EN EL AÑO 2023

**Donante:**

ALL GOD`S CHILDREN INTERNATIONAL INC

TOTAL RECIBIDO: (\$2.737.928.692,00)

1. Año 2 0 2 4

Espacio reservado para la DIAN



4. Número de formulario

52451002230934



(415)7707212489984(8020) 005245100223093 4

Información general

5. No. Identificación Tributaria (NIT) 9 0 1 6 3 1 9 6 3		11. Razón social ALL GODS CHILDREN INTERNATIONAL LATAM	
12. Dirección seccional Impuestos de Bogotá		Cód. 3 2	13. Dirección principal CL 65 7 44
15. Teléfono 3124575712			
24. País COLOMBIA		Cód. 1	16. Departamento Bogotá D.C.
17. Ciudad / Municipio Bogotá, D.C.		Cód. 1 1	17. Ciudad / Municipio Bogotá, D.C.
25. Correo electrónico agcifatura@gmail.com		26. Número sedes o establecimientos	27. Fecha constitución de la entidad 2 0 2 2, 0 5, 1 0
28. Sector cooperativo			
29. Actividad económica principal 9499	30. Actividad económica secundaria	31. Otras actividades económicas 1	32. Otras actividades económicas 2
33. Entidad de vigilancia y control Instituto de Bienestar Familiar			

34. Tipo de solicitud Actualización		Cód. 2	35. Año gravable 2024	36. Dirección electrónica página web de la entidad solicitante https://allgodschildren.org/	37. Dirección enlace electrónico donde se ubica el registro web https://allgodschildren.org/blog/
38. Tipo persona representante 2	39. Tipo de documento 1 3	40. Número documento de identificación 51683935			
		41. Primer apellido FIDALGO		42. Segundo apellido TRUJILLO	
		43. Primer nombre XIMENA		44. Otros nombres	
45. NIT de la persona jurídica que ejerce la representación legal		46. Razón social de la persona jurídica que ejerce la representación legal			

Actividades meritorias

47. Actividad meritoria 1 Desarrollo social - Protección, asi	Cód. 1 1 3	48. Actividad meritoria 2	Cód.	49. Actividad meritoria 3	Cód.	50. Actividad meritoria 4	Cód.
--	---------------	---------------------------	------	---------------------------	------	---------------------------	------

Beneficio o excedente neto - patrimonio

51. Resultado fiscal a 31 de diciembre del año anterior 253095488	52. Resultado contable a 31 de diciembre del año anterior 253095488	53. Monto del beneficio o excedente neto a 31 de diciembre del año anterior 253095488	54. Monto del beneficio o excedente registrado en la casilla 53, aprobado para reinvertir en este año 253095488
--	--	--	--

55. Destino de la reinversión del beneficio o excedente neto  
el Beneficio o Excedente neto, fue aprobado para ser reinvertido en la actividad meritoria del año 2024.

56. Monto del patrimonio bruto a 31 de diciembre del año gravable inmediatamente anterior. En caso de ser una entidad creada en el presente año, informar el patrimonio de constitución. 780402708	57. Monto del patrimonio líquido a 31 de diciembre del año gravable inmediatamente anterior. En caso de ser una entidad creada en el presente año, informar el patrimonio de constitución. 359846748
---	---

58. Número de formulario declaración de renta año gravable anterior	59. Número de radicado o autoadhesivo declaración de renta año gravable anterior
---	--

Pagos salariales a cargos directivos y gerenciales o personas jurídicas que representan legalmente la entidad

60. Monto total de pagos salariales a los miembros de los cuerpos directivos del año inmediatamente anterior o los pagos del año actual cuando es una nueva entidad 488592000	61. Monto total de pagos a sociedades u otras entidades por la representación legal del año inmediatamente anterior o los pagos del año actual cuando es una nueva entidad 0	62. Total pagos 488592000
--	---	------------------------------

Firma de quien suscribe el documento

1001. Apellidos y nombres 19615394

1002. Tipo doc. 1 3 1003. No. identificación 5 1 6 8 3 9 3 5 1004. DV 7

1005. Cód. Representación REPRS LEGAL PRIN

1006. Organización ALL GODS CHILDREN INTERNATIONAL LATAM

997. Fecha de expedición 2 0 2 4 - 0 4 - 2 9 / 1 8 : 2 1 : 5 9

Espacio reservado para la DIAN



4. Número de formulario

52451002230934



(415)7707212489984(8020) 005245100223093 4

**Anexos soporte**

	63. Nombre documento	64. Número de radicado	65. Total folios
1	Certificación donde se indiquen los nombres e identificación de los cargos directivos y gerenciales, y de	25421014058265	3
2	Un informe anual de resultados, o Informe de gestión para el Sector Cooperativo, que prevea datos sobre	25421014058233	23
3	Los estados financieros de la entidad.	25421014058147	27
4	Certificación de Requisitos del representante legal o revisor fiscal en el que evidencie que han cumplido	25421014058390	1
5	Copia de los estatutos de la entidad o Acta del máximo órgano directivo donde se indique que el objeto so	25421014058281	10
6	Certificación del Representante Legal de los antecedentes judiciales y de declaraciones de caducidad de	25421014058756	31
7	Acta de la Asamblea General o máximo órgano de dirección en el que se aprobó la reinversión del benefi	25421014058272	3
8			
9			
10			
11			
12			
13			
14			
15			
16			
17			
18			
19			
20			
21			
22			
23			
24			
25			
26			
27			
28			
29			
30			
31			
32			
33			
34			
35			
36			
37			
38			
39			
40			
41			
42			
43			
44			
45			
46			
47			
48			
49			

PRESENTAR

Espacio reservado para la DIAN



4. Número de formulario

52451002230934



(415)7707212489984(8020) 005245100223093 4

Presentación de información por envío de archivos (Prevalidadores)

	66. Formato (código)	67. Número solicitud	68. Fecha solicitud			69. Total registros	70. Valor total de las donaciones / asignaciones permanentes					
			Año	Mes	Día							
1	2530		2	0	2	3	1	0	1	9	1	
2	2531		2	0	2	3	1	0	1	9	5	
3	2532		2	0	2	4	0	4	2	9	1	
4												
5												
6												
7												
8												
9												
10												
11												
12												
13												
14												
15												
16												
17												
18												
19												
20												
21												
22												
23												
24												
25												
26												
27												
28												
29												
30												
31												
32												
33												
34												
35												
36												
37												
38												
39												
40												
41												
42												
43												
44												
45												
46												
47												
48												

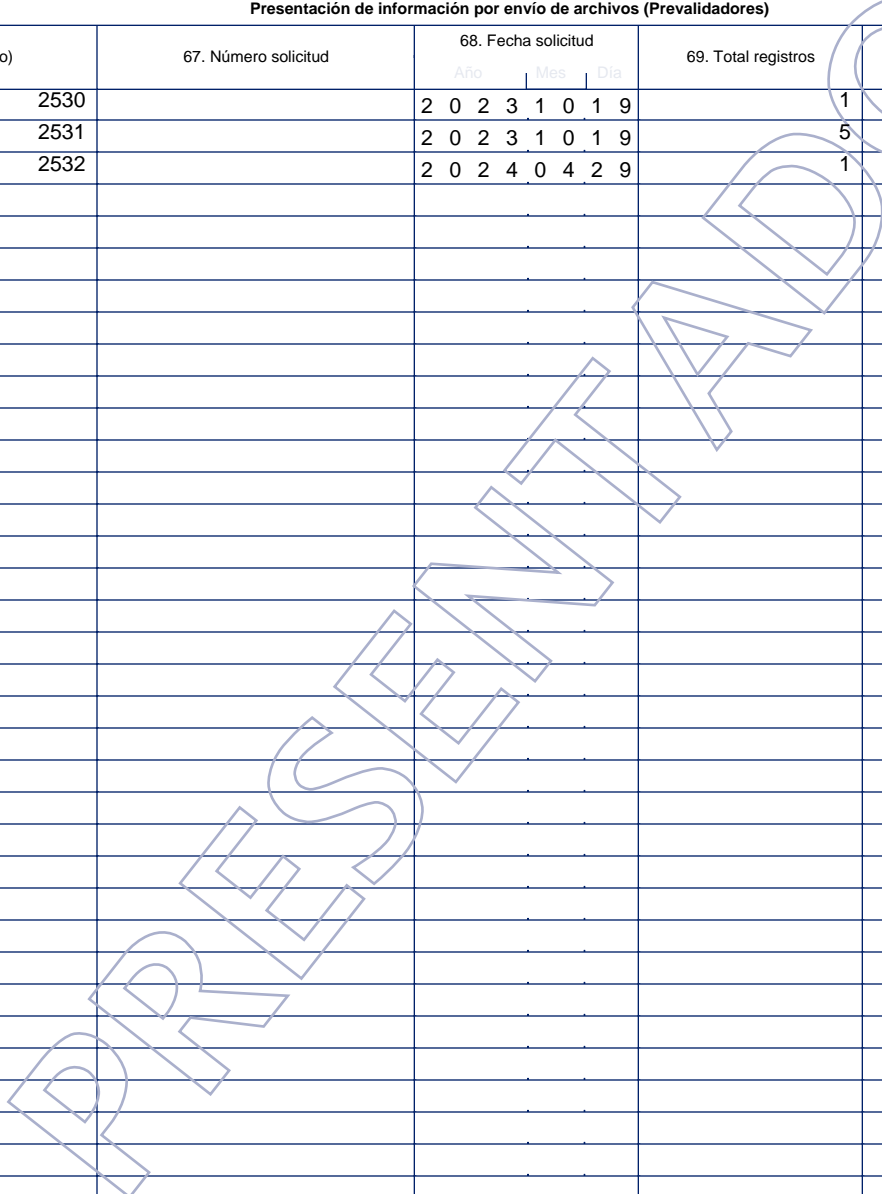



# INFORME DE GESTIÓN 2023



*House of Hope  
Est. 2023*

## PRESENTACIÓN



All God's Children International por más de 25 años ha prestado servicios a niños y familias vulnerables en diferentes países del mundo con el firme propósito de atender el llamado de Dios, que todos los niños reciban el cuidado que merecen, continuando con este propósito se constituye a partir del año 2022 AGCI Latam en Colombia.

En nuestro país desafortunadamente las cifras de niños, niñas y adolescentes que ingresan al sistema de protección van en aumento, cerramos el año acorde a las cifras del ICBF con más de 70,000 procesos administrativos de restablecimiento de derechos, lo que nos invita a buscar soluciones holísticas para cada una de las etapas del ciclo de trauma, que los mantiene viviendo sus años de infancia en instituciones y no con sus familias.

Nuestro modelo en Pro de la Niñez busca construir una cultura de cuidado basada en las relaciones sanadoras, en donde cada niño tiene voz y es capaz de reconocer lo valioso que es. Nuestra meta es que los niños no se definan por las heridas del pasado sino por la promesa del futuro y puedan realmente sanar y prosperar en todas las facetas del sistema de bienestar infantil, ya sea en su familia de origen, dentro de una institución, una familia adoptiva o mientras se preparan para entrar en la edad adulta y construir sus propias vidas.

¡Hoy tenemos el honor de trabajar junto a 9 instituciones para realizar este trabajo al que Dios nos ha llamado, trabajar en favor de los niños vulnerables con el fin de transformar su cuidado y protección e impactar en su bienestar y desarrollo integral!

Nuestro objetivo de dar esperanza y cambiar vidas se ve materializado en los **472** cuidadores y **334** niños que hoy hacen parte de nuestros programas. Creemos que

cada niño merece tener un cuidador que se esfuerza por ofrecer la atención y el apoyo que necesitan.

El bienestar y la capacidad de prosperar de los niños depende de su creencia de que están a salvo. Trabajamos para que los niños tengan cuidadores capaces de satisfacer constantemente sus necesidades, cuidadores que escuchen su voz y para que los niños se sientan vistos, valorados y conectados.

Es así, como reconocemos que los adultos importantes en sus vidas (cuidadores, trabajadores sociales, psicólogos, maestros, terapeutas, abogados, jueces, legisladores) deben entonces estar bien informados y tener experiencia para el cuidado y el servicio; y es por esto que durante este año realizamos 4 entrenamientos en los que participaron más de 1184 personas.

La capacidad de un cuidador para satisfacer las necesidades de los niños de manera constante y emocionalmente conectados los ayudará a desarrollar habilidades para navegar con éxito el mundo y hacer frente a los factores estresantes siendo esta la base para que confíen en ellos mismos y en el mundo.

En este año nuestro equipo creció, nuestros aliados y proyectos aumentaron, seguiremos llevando junto a ellos esperanza para cambiar muchas vidas y así cumplir nuestro propósito de servir y hacerlo con humildad y determinación.

*No puedo esperar por todo lo bueno que Dios seguirá trayendo para nosotros.*

ANDREA LEON LOPEZ  
Directora Ejecutiva  
AGCI LATAM

# Nuestro propósito: **SERVIR**



El modelo de cuidado de AGCI.  
Los programas que podemos desarrollar.  
Un equipo altamente preparado.  
Apasionados por el servicio.  
Mas de 30 años apoyando a la niñez vulnerable.  
Ser una organización basada en la Fe.

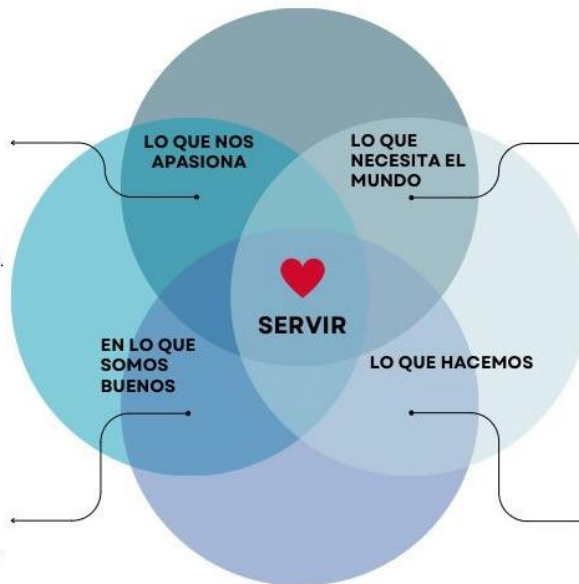

Conocimiento, Compasión, amor, agradecimiento y humildad.  
Comprender mejor las necesidades de los niños.  
Familias, Instituciones, sistemas conectados y sintonizados.  
Sentido de comunidad y cuidado.  
Ser informado de manera correcta.

Cuidado informado en Trauma.  
Enseñar a través del modelamiento.  
Herramientas de medición y seguimiento.  
Información del Sistema de Bienestar Familiar.  
Implementación de proyectos.  
Relacionamiento con aliados y donantes.  
Red de Profesionales TBRI - TCU.

Transformar vidas a través de:  
Identificar necesidades y creación de planes de transformación.  
Talleres para padres.  
Ciclos de aprendizaje.  
Campamento para niños y familias.  
Evaluaciones, Guías y procesos.



## NUESTRA MISIÓN

All God's Children International es una organización que busca fortalecer el cuidado que los niños vulnerables merecen atendiendo al llamado de Dios.

## NUESTRA VISIÓN

Nuestra visión es empoderar a los líderes locales que trabajan por los millones de niños que viven en instituciones, para construir más caminos hacia la Fe, la familia y la vida independiente.

## ¿NUESTRO POR QUÉ?

Como organización basada en la Fe, nuestras oraciones están dirigidas a que el llamado de Dios de cuidar a Sus hijos inspire al cuerpo de Cristo para unirse a nosotros en este trabajo de transformación. Jesús nos mostró el ejemplo perfecto de sanar primero conectando con la gente, empoderándonos con el Espíritu Santo y corrigiendo siempre con amor. All God's Children International está motivada por la Fe para ser parte de la gran historia de esperanza y restauración que Dios está tejiendo.

## ¿COMO TRABAJAMOS?

### Nuestros Programas en Pro de la Niñez

PREVENIR



**AGCI previene que los niños ingresen a la modalidad de cuidado residencial fortaleciendo a las familias.** Lo hacemos empoderando a las familias y las comunidades a través de programas de apadrinamiento y apoyo terapéutico que enseñan la importancia de la conexión y la confianza para que las familias puedan prosperar y sanar.

A través de nuestra alianza con la Fundación Los Pisingos fueron realizadas **7537 sesiones en el programa oportunidad y 2120 sesiones en el Programa de Apoyo y Fortalecimiento Familiar**

De igual Forma AGCI realizó los primeros contactos con 3 iglesias cristinas en Bogotá, con el propósito de fortalecer las habilidades parentales de las familias y cuidadores, respetando los principios basados en la Fe y la palabra de Dios y de esta manera prepararlos con el conocimiento inicial de TBRI® para contribuir con esta loable labor de instrucción, formación y crianza de las nuevas generaciones.

FORTALECER



**AGCI proporciona una atención que busca elevar los estándares del modelo de cuidado para los niños que viven en instituciones para que puedan alcanzar el potencial que Dios les ha dado y prosperar.** Lo hacemos trabajando con instituciones de todo el mundo y formando a los cuidadores para que los niños puedan sanar el trauma y romper el ciclo.

En el año 2023 **el programa de fortalecimiento logró desarrollar actividades en siete instituciones de la ciudad de Bogotá y Cali, trabajando con 334 niños, niñas y adolescentes y 472 cuidadores.**

#### PERMANECER



**A través de AGCI los niños tienen familias para toda la vida a través de programas de reunificación y adopción.** Nos aseguramos de que todas las familias que participan en nuestros programas reciban la formación que necesitan para estar preparadas para satisfacer las necesidades de sus hijos.

**24 familias participaron del taller “La Adopción Nuestro Proyecto de Vida”**

#### PREPARAR



**AGCI prepara a los jóvenes que están saliendo del sistema, capacitándolos para romper el ciclo del trauma y crear caminos hacia la independencia.** Los niños que antes habrían estado en la calle y con un alto riesgo de ser víctimas de trata de personas tendrán ahora la oportunidad de estudiar, vivir y aprender a ser adultos mientras cursan un título universitario o un programa de formación profesional.

**Durante el 2023, 23 jóvenes ingresaron al programa.**

#### INCIDIR



**AGCI transforma las políticas para cambiar el sistema y romper el ciclo del trauma.** Capacitamos a los líderes locales para que aborden los problemas sistémicos que hacen que los niños permanezcan indefinidamente en las instituciones. Durante el 2023 se realizaron 4 ciclos de aprendizaje virtual, **41 entrenamientos en los que participaron más de 1184 personas.**

## LOGROS

- 1 Incorporamos en el programa de fortalecimiento **4 nuevas** organizaciones.
- 2 Se alcanzaron a proveer **157 servicios** en el marco de la implementación del programa de fortalecimiento, dirigidos al equipo de cuidadores y a los niños niñas y adolescentes.
- 3 Se obtuvo información sobre las tendencias de creencias y prácticas de cuidadores, niños niñas y adolescentes con base en la aplicación de nuestras herramientas.
- 4 Obtención de la **licencia de Funcionamiento** para el programa de preparación para la vida independiente.
- 5 Apertura del programa **House of Hope**, con **23 niñas** en el mes de diciembre de 2023.
- 6 **4 entrenamientos** de TBRI® en ciclos virtuales de **41 sesiones**.
- 7 Se diseñó el taller de habilidades y competencias parentales.
- 8 Se realizaron **5 sesiones** virtuales de habilidades y competencias parentales, con un grupo de **19 padres de familia** de la iglesia Puente largo en Bogotá.
- 9 **24 familias** participaron del taller “La Adopción Nuestro Proyecto de Vida”



PREVENIR



A través de nuestra alianza con la Fundación Los Pisingos fueron atendidos durante el periodo de enero 2023 a diciembre 2023:

**Programa Oportunidad:** Dentro del programa de oportunidad brindamos una atención integral y especializada en áreas de psicología educativa, terapia ocupacional y fonoaudiología. Siendo estas, específicas en el abordaje de construir herramientas que movilicen el fortalecimiento de procesos cognitivos y motores a favor del bienestar de las niñas, niños y adolescentes.

- Número de sesiones: 7537.

**Programa Apoyo y Fortalecimiento Familiar:** Generamos espacios y encuentros mediante los cuales apoyamos las situaciones difíciles y las necesidades emocionales que puedan tener los niños, niñas y adolescentes, por medio de profesionales que se han preparado en todas las habilidades necesarias para guiar de la manera más asertiva y cercana su proceso.

Número de sesiones: 2120

- Número de NNA atendidos: 149

Atención a padres y Talleres:

- Número de talleres realizados: 11
- Número de asistentes: 125
- Número de sesiones realizadas: 33

## TRABAJO CON IGLESIAS

En el mes de agosto 2023, se realizaron los primeros contactos con 3 iglesias cristinas en Bogotá (la iglesia Puente Largo, la Iglesia Vida Abundante y el Rio).

Se diseñó el taller de habilidades y competencias parentales. Se realizaron 5 sesiones virtuales con un grupo de 19 padres de la iglesia Puente largo, los cuales ya se venían formando en temas de crianza.





"Gracias por esta capacitación que nos ha enseñado mucho como padres. Sentimos la responsabilidad de multiplicar lo aprendido a las demás familias de la iglesia." Padre de familia de la iglesia.

*Padre de Familia de*   
*la Iglesia*

FORTALECER



En el año 2023 el programa de fortalecimiento logró desarrollar actividades en siete instituciones de la ciudad de Bogotá y Calí. A continuación, se presentan los resultados relevantes del programa consolidados:

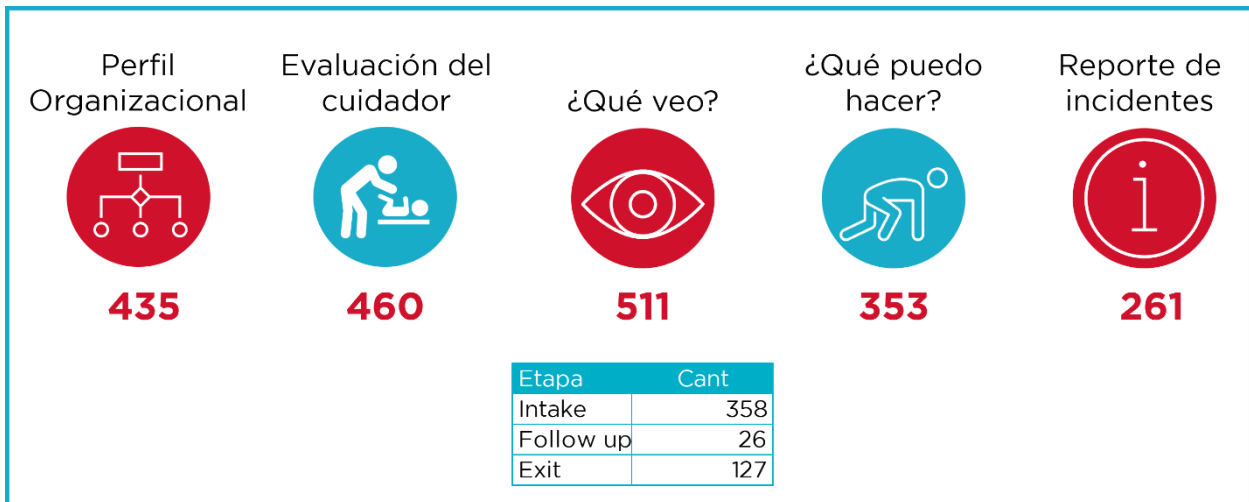
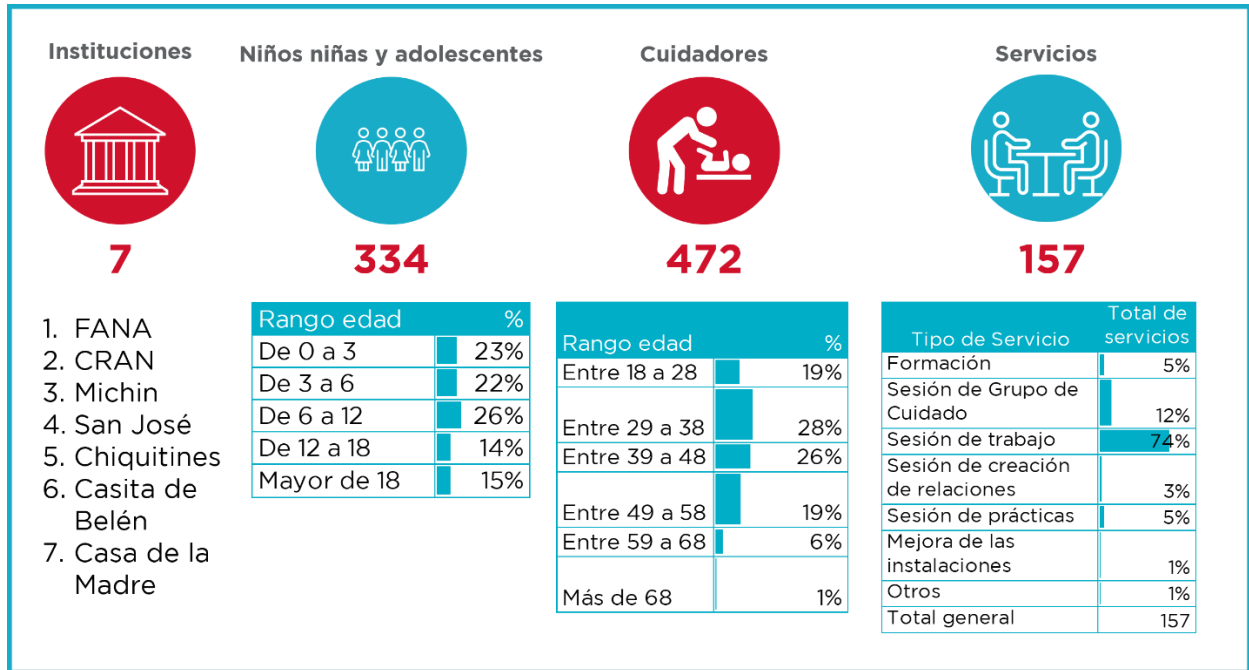



Con el fin de elevar los estándares del modelo de cuidado, se continuó el trabajo con las siguientes 3 Instituciones:

1. FANA - Fundación para la Asistencia de la Niñez Abandonada.
2. Fundación Chiquitines.
3. Fundación San José.

Durante el 2023 se vincularon al programa de fortalecimiento 4 instituciones más:

1. Fundación Centro para el Reintegro y Atención del Niño CRAN
2. Fundación Casita de Belén
3. Fundación Michin
4. Fundación Casa de la Madre y el Niño (Casa 1)

Para el primer grupo de instituciones y continuando con lo desarrollado en la vigencia 2022, a partir de los ejercicios de diagnóstico realizados, se adelantó la definición de acciones que en el largo plazo contribuyen con la mejora de los niveles de cuidado en las instituciones. Esta planeación se definió en unos instrumentos denominados planes de transformación que reúnen el conjunto de metas principales a las cuales se pretende llegar con la participación de estas organizaciones en el programa.

En el segundo grupo de instituciones, se inició el trabajo de fortalecimiento realizando los acuerdos protocolarios e identificando inicialmente el equipo de cada una de ellas con los cuales se realizaría el diagnóstico inicial.

El diagnóstico de necesidades del equipo se llevó a cabo a través de dos instrumentos que se habían probado en 2022 y que permiten identificar oportunidades de trabajo y mejora en el marco del enfoque de cuidado informado sobre el trauma.

- Perfil organizacional - Reflexiones del personal: permite comprender aspectos de la institución en cinco categorías: “Entrenamiento y capacitación del Personal”, “Seguridad Sentida del Personal”, “Seguridad sentida de los Niños, niñas o adolescentes”, “Empoderamiento para los Niños, niñas o adolescentes” y Protección de la niñez (Políticas y Procedimientos); con el propósito de identificar las fortalezas y oportunidades de mejora para la organización.

- Evaluación del Cuidador: la herramienta busca comprender por medio de un cuestionario (dividido en 4 categorías: Creencias, Principios y Estrategias, Reflexión del personal, Satisfacción del personal) las creencias y experiencias del talento humano para poder determinar cómo poder brindarles a ellos mayor conocimiento y herramientas en busca de la mejora en el modelo de cuidado de los niños, niñas o adolescentes.

Para las instituciones Fundación Casita de Belén, Fundación Michin, Fundación Casa de la Madre y el Niño (Casa 1) se alcanzó a realizar las presentaciones a los equipos.



"Veo a los niños de otra manera, ahora puedo ponerme en el lugar de los pequeños, es importante no juzgarlos, sino reconocerlos por lo que son, hay que acompañarlos en el camino y guiarlos"

Cuidadora 

## PERMANECER



No existe un bebé más deseado que un hijo del corazón, porque nosotros como padres desde mucho antes de encontrarnos contigo nos preparamos con varios viajes, talleres, encuentros, exámenes, detos, terapia para sanar nuestra historia, capacitaciones profundamente amado, ahogado y esperado antes de que fueras concebido en nuestro corazón, tu mamá tenía miedo de no tener las fuerzas y energía suficientes para tener otro bebé y darle el cuidado que necesitaba, tu papá no tenía ese miedo y este año como fruto de la Pascua Dios le quitó ese miedo y le dio la confianza de que si quería darnos otro hijo nos daría todo lo que necesitamos para tenerlo y en ese momento un 10 de abril de 2 lunes de Pascua fuiste concebido en nro. corazón nos llenamos de alegría y de ilusión para recorrer el viaje de encuentro contigo y cada día que pasa nos vamos llenando de más ~~certa~~ alegría esperánd y preparando todo para tu llegada, tus herman toda nuestra familia abuelos, tios, tías, primos amigos, hermanos de comunidad están muy felices e ilusionados por tu llegada.

Nos aseguramos de que todas las familias que participan en nuestros programas reciban la formación que necesitan para estar preparadas para satisfacer las necesidades de sus hijos

Durante 2023 diseñamos y realizamos 3 talleres de preparación para familias en proceso de adopción.

El taller para los solicitantes de adopción busca ante todo el aprendizaje significativo a través de un desarrollo activo que facilite la construcción de conocimiento desde una identificación personal de la realidad. Los participantes construyen socialmente conocimientos y valores, desarrollan habilidades y actitudes a partir de sus propias experiencias.

La metodología aplicada promueve la toma de consciencia frente a la realidad y las necesidades de los niños, las niñas o los adolescentes a quienes se les debe restablecer el derecho a crecer dentro de una familia.

El reto fundamental de esta etapa es buscar de manera progresiva una sincronía entre la apertura de las familias y las características y así poder satisfacer las necesidades de los niños desde la comprensión del trauma relacional y el apego.



“Aprendí cosas maravillosas que me ayudaran y me  
guiaran a ser esa mama que deseo ser par mis hijos”

Participante Taller 

## PREPARAR



Actualmente en todo el país se cuenta tan solo con 15 unidades de Casa Universitaria, y son más de 2.200 jóvenes en edades entre los 18 y 25 años que viven en el sistema y necesitan un modelo de cuidado diferente.

Esto es lo que motivó a AGCI Latam a lanzar su programa HOUSE OF HOPE, y así habilitar otra casa universitaria, con lo cual busca preparar a las jóvenes que están saliendo del sistema, capacitándolas para romper el ciclo del trauma y crear caminos hacia la vida independiente.

Las niñas que antes habrían estado en la calle y con un alto riesgo de ser víctimas de trata de personas tienen ahora la oportunidad de estudiar, vivir y aprender a ser adultos mientras cursan un título universitario o un programa de formación profesional.

## INFRAESTRUCTURA HOUSE OF HOPE

Con el propósito de apoyar a las jóvenes para una vida independiente, durante el 2023 se tomó en arriendo una casa ubicada en la localidad de chapinero con un area construida de 900m2 aproximadamente. Esta casa se remodelo y adecuo para volverla habitable y así poder brindarles a 24 niñas un hogar seguro.

La licencia de funcionamiento fue otorgada por parte del ICBF, el 26 de septiembre de 2023 por medio de la resolución No 6511.

La casa abrió sus puertas a 23 niñas en el mes de diciembre de 2023.

Las adecuaciones realizadas fueron las siguientes:

- Redistribución / rediseño de baños para lograr 6 unidades completas cada una con sanitarios, lavamanos y duchas.
- Cocina nueva y área para despensa.
- Shut de basuras / área de manejo de residuos (nueva)
- Rediseño de muros interiores para mejorar la distribución de las habitaciones.
- Cambio de iluminación por lámparas LED
- Revisión y actualización de cableado eléctrico voz y datos.
- Cambio de acabados de pisos en alfombra por pisos laminados.
- Carpintería en madera nueva para closets y espacios de almacenamiento
- Pintura.



"Mi verdadero sentido de vida es cuando ayudo a los niños a encontrar su sentido de vida y todo se logra reconociendo que soy un instrumento de Dios, y mi misión es servirles con amor. Como dijo Jesucristo, el más pequeño en este mundo es el más grande en el reino de Dios."

Psicóloga HOH 

INCIDIR



BALANCE DE ENTRENAMIENTOS 2023



Nota 1: El total de personas inscritas a los ciclos son 1.184 de los 319 registrados son participantes que terminaron los ciclos y registraron el pos entrenamiento.

Nota 2: Las insituciones son; Fana, San José, Chiquitines, Cran, Michin, Casa de la madre y el niño, Casita de Belén, Defensoría del pueblo, ICBF, AGCI LAIAM

Durante el 2023 se realizaron 4 ciclos de aprendizaje virtual en los cuales fueron capacitados personal del gobierno colombiano, de la Defensoría del Pueblo, e Instituciones de Protección Infantil que se encuentran el programa de Fortalecimiento.



"Yo era una persona a la que no le gustaba abrazar y expresar mis sentimientos, ahora soy todo lo contrario, cambié los castigos por palabras amorosos, corrijo con amor para conseguir un cambio en ellos."

Madre Sustituta

## SITUACIÓN JURÍDICA

All Gods Children International Latam cumple con las normas que la regulan, rigiéndose en un todo por la ley colombiana. Mediante Resolución No. 2023032558639304413 la Fundación fue calificada dentro del Régimen Tributario Especial.

A 31 de diciembre de 2023 la Fundación no tenía conocimiento de pleitos o litigios pendientes en que tuviere parte la Fundación o que eventualmente pudiera afectarla. Tampoco a esa fecha se habían recibido comunicaciones con respecto al incumplimiento de leyes o regulaciones a que está sometida la Fundación o deficiencias presentadas en la preparación de estados financieros enviados a dichas entidades.

Finalmente, ninguno de los Administradores de la Fundación ha recibido directa o indirectamente beneficios de la Fundación.

Los libros de actas se encuentran al día.

### Archivo y Correspondencia

El archivo y la correspondencia de la Fundación se encuentran al día.

### Impuestos

Durante el año 2023 la Fundación presentó y pagó oportunamente las declaraciones de impuestos correspondientes. No hay requerimientos pendientes.

### Propiedad Intelectual y Derechos de Autor

La Fundación ha cumplido con las responsabilidades derivadas de la Ley 603 de julio 27 del 2000, sobre la cual se asegura que "el uso de los productos de propiedad intelectual está acorde con la legislación vigente, y en el caso específico del



software, de acuerdo con los convenios de licencia que acompañan a los programas".

### Acontecimientos Acaecidos Después del Cierre del Ejercicio

Desde enero 1° de 2023 hasta la fecha de este informe, no han acaecido hechos que puedan afectar el desarrollo normal de Fundación.

## SITUACION FINANCIERA

### INGRESOS TOTALES 2023

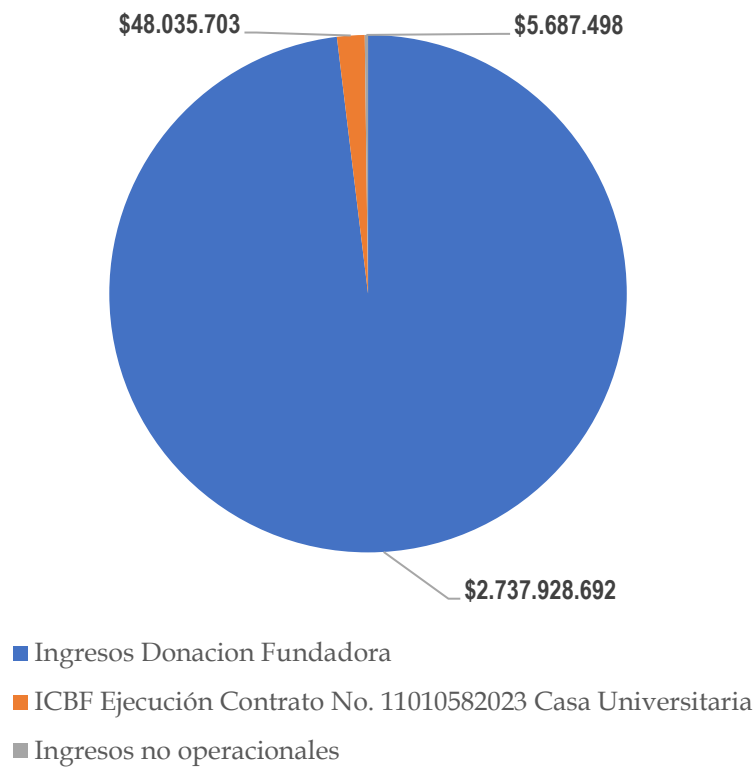

## EGRESOS TOTALES 2023

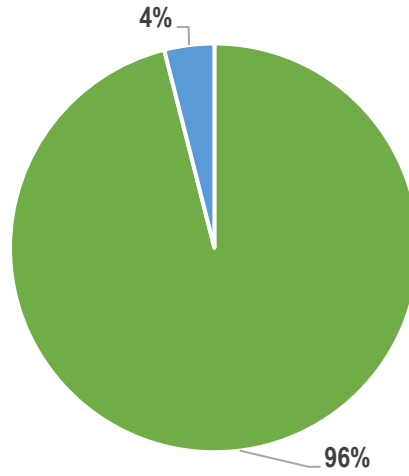

- Gastos de funcionamiento de los programas
- Gastos financieros



# GRACIAS



agcicolombia@agci-network.net  
Calle 65 No. 7-44  
Bogota, Colombia



## 1. DATOS DE LA ENTIDAD

NOMBRE DE LA ENTIDAD	IDENTIFICACION	DOMICILIO
FUNDACION ALL GODS CHILDREN INTERNATIONAL LATAM	NIT 901631963-3	CALLE 65#7-44

## 2. ACTIVIDAD MERITORIA

Desarrollar programas de servicios generadores de oportunidades para niños niñas y adolescentes, jóvenes y adultos mediante el fortalecimiento de instituciones, familias y comunidades, desarrollando estrategias que promuevan el cambio y la sanación en sus vidas.

Desarrollar programas para la protección, asistencia y promoción de los derechos de las poblaciones de especial protección constitucional y de servicios a la comunidad.

Desarrollar programas que promuevan el fortalecimiento de herramientas y competencias para que los niños, niñas, adolescentes y jóvenes puedan materializar su proyecto de vida, de manera autónoma y corresponsable con su contexto,

Colaborar con otras instituciones en programas de la misma naturaleza o complementarios de los anteriores.

Fomentar dentro del Sistema de Protección una cultura común de atención y servicio informado en trauma mediante la aplicación del modelo de Intervención Relacional Basada en la Confianza TBRI de manera sostenible.

Fortalecer las capacidades de funcionarios públicos y privados a nivel local, regional, nacional e internacional para identificar y apoyar a los agentes de cambio, que podrán aplicar y apoyar programas informados en trauma dentro de su comunidad.

De conformidad con el artículo 40 de la Ley 1098 de 2006, la fundación promoverá los derechos y garantías de los niños, niñas y adolescentes; responderá con acciones que procuren la protección inmediata ante situaciones que amenacen o menoscaben estos derechos; participará activamente en la formulación, gestión, evaluación, seguimiento y control de las políticas públicas relacionadas con la infancia y la adolescencia; dará aviso y denunciará por cualquier medio, los delitos o las acciones que los vulneren o amenacen; y colaborará con las autoridades en la aplicación de las disposiciones de la mencionada ley.

### 3. BENEFICIO NETO Y DESTINO AÑO 2023

Como resultado del año 2023 se obtuvo un Beneficio Neto por valor de \$ **221.846.748**

el cual se autorizó para reinvertir en el desarrollo de actividad meritoria de la sede para el año 2024.

### 4. NOMBRES E IDENTIFICACIÓN DE PERSONAS QUE OCUPAN CARGOS, DIRECTIVOS, Y DE CONTROL

NOMBRE	IDENTIFICACION	NOMBRE DEL CARGO
ANDREA LEON LOPEZ	52.452.604	Directora General
ANA MARIA FERNANDEZ	39.773.962	Directora de Operaciones
EDUARDO GOMEZ	79.782.044	Director de Programas
NETO SALARIAL	\$ 488.592.000	

### 5. NOMBRE E IDENTIFICACIÓN DE LOS FUNDADORES

NOMBRE	IDENTIFICACIÓN
ALL GOD'S CHILDREN INTERNATIONAL	EIN: 93-1052909
HOLLEN FRAIZER	PASAPORTE No 526344184

PATRIMONIO A 31 DE DICIEMBRE AÑO 2023	VALOR LIQUIDO
PATRIMONIO LIQUIDO AÑO 2023	\$359.846.748



**ALL GODS CHILDREN INTERNATIONAL LATAM**  
**NIT 901.631.963-3**  
**ESTADO DE SITUACIÓN FINANCIERA INDIVIDUAL**  
**POR EL PERIODO TERMINADO AL 31 DE DICIEMBRE DE 2023 Y 10 DE MAYO A 31 DICIEMBRE 2022**  
(Valores expresados en pesos colombianos)

ACTIVOS	NOTA	DEL 10 DE MAYO AL 31 DE DICIEMBRE DEL 2022		PASIVOS Y PATRIMONIO NETO	NOTA	DEL 10 DE MAYO AL 31 DE DICIEMBRE DEL 2022	
		2023				2023	
<b>ACTIVOS CORRIENTES:</b>				<b>PASIVOS CORRIENTES:</b>			
Efectivo y equivalentes de efectivo	4	379.377.140	100.391.483	Cuentas por pagar	9	5.093.723	13.478.930
Activos financieros	5	48.000.000	48.000.000	Pasivo por Impuestos Corrientes	10	16.117.000	7.575.000
Activos por impuestos	6	29.726.218	4.325.000	Beneficios a empleados	11	78.946.353	9.056.104
Otras cuentas por cobrar	7	31.894.435	18.325.440	Otros Pasivos	12	320.398.884	34.180.629
<b>Total activos corrientes</b>		<b>488.997.793</b>	<b>171.041.923</b>	<b>Total pasivos corrientes</b>		<b>420.555.960</b>	<b>64.290.663</b>
<b>ACTIVOS NO CORRIENTES:</b>				<b>Total pasivos</b>		<b>420.555.960</b>	<b>64.290.663</b>
Propiedad, planta y equipo	8	291.404.915	-	<b>PATRIMONIO NETO</b>			
<b>Total activos no corrientes</b>		<b>291.404.915</b>	<b>-</b>	Fondo Social		138.000.000	138.000.000
<b>Total activos</b>		<b>780.402.708</b>	<b>171.041.923</b>	Resultado de ejercicios anteriores	13	31.248.740	-
				Resultado del presente ejercicio		253.095.488	(31.248.740)
				<b>Total patrimonio neto</b>		<b>359.846.748</b>	<b>106.751.260</b>
				<b>Total pasivos y patrimonio</b>		<b>780.402.708</b>	<b>171.041.923</b>

Las notas adjuntas forman parte integral de estos estados financieros



**XIMENA FIDALGO TRUJILLO**  
Representante Legal  
(Ver certificación adjunta)



**DIANA MARCELA INFANTE CASTAÑEDA**  
Contadora Pública  
TP 100.399-T  
(Ver certificación adjunta)



**ALBA MIREYA BORJA LEAL**  
Revisora Fiscal  
TP 25.150-T  
Designada por Corredor y Asociados Ltda.  
(Ver Dictamen adjunto)

**ALL GODS CHILDREN INTERNATIONAL LATAM**  
**NIT 901.631.963-3**  
**ESTADO DE RESULTADOS INDIVIDUAL**  
**POR EL PERIODO TERMINADO AL 31 DE DICIEMBRE DE 2023 y 10 DE MAYO A 31 DICIEMBRE 2022**  
(Valores expresados en pesos colombianos)

	NOTA	2023	DEL 10 DE MAYO AL 31 DE DIEIMBRE DEL 2022
Ingresos operacionales	14	2.785.964.395	218.845.360
<b>Resultado Bruto</b>		2.785.964.395	218.845.360
<b>Gastos operacionales</b>			
Gastos de Administración	15	(2.438.171.604)	(248.211.517)
<b>Resultado Operacional</b>		347.792.791	(29.366.157)
Otros ingresos no operacionales	16	5.687.498	-
Otros gastos no operacionales	17	(100.384.801)	(1.882.583)
<b>Excedente ( déficit) del ejercicio</b>		<b>253.095.488</b>	<b>(31.248.740)</b>

Las notas adjuntas forman parte integral de estos estados financieros.



**XIMENA FIDALGO TRUJILLO**  
Representante Legal  
(ver certificación adjunta)



**DIANA MARCELA INFANTE CASTAÑEDA**  
Contadora Pública  
TP 100.399-T  
(Ver certificación adjunta)



**ALBA MIREYA BORJA LEAL**  
Revisora Fiscal  
TP 25.150-T  
Designada por Corredor y Asociados Ltda.  
(Ver Dictamen adjunto)



**ALL GODS CHILDREN INTERNATIONAL LATAM**  
**NIT 901.631.963-3**  
**ESTADO DE CAMBIOS EN EL PATRIMONIO INDIVIDUAL**  
**POR EL PERIODO TERMINADO AL 31 DE DICIEMBRE DE 2023 y 10 DE MAYO A 31 DICIEMBRE 2022**  
(Valores expresados en pesos colombianos)

	Fondo Social	Resultados Acumulados	Total
<b>APORTES DESDE EL 10 DE MAYO DEL 2022</b>			
Aportes de los fundadores	138.000.000	-	138.000.000
Excedente (déficit) del año	-	(31.248.740)	(31.248.740)
<b>SALDO A DICIEMBRE 31 DE 2022</b>	138.000.000	(31.248.740)	106.751.260
Excedente del año	-	253.095.488	253.095.488
<b>SALDOS AL 31 DE DICIEMBRE DE 2023</b>	<b>138.000.000</b>	<b>221.846.748</b>	<b>359.846.748</b>

Las notas adjuntas forman parte integral de estos estados financieros



**XIMENA FIDALGO TRUJILLO**  
Representante Legal  
(Ver certificación adjunta)

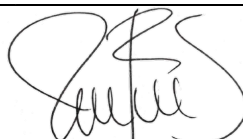

**DIANA MARCELA INFANTE CASTAÑEDA**  
Contadora Pública  
TP 100.399-T  
(Ver certificación adjunta)



**ALBA MIREYA BORJA LEAL**  
Revisora Fiscal  
TP 25.150-T  
Designada por Corredor y Asociados Ltda.  
(Ver Dictamen adjunto)

**ALL GODS CHILDREN INTERNATIONAL LATAM**  
**NIT 901.631.963-3**  
**ESTADO DE FLUJO DE EFECTIVO INDIVIDUAL**  
**POR EL PERIODO TERMINADO AL 31 DE DICIEMBRE DE 2023 y 10 DE MAYO A 31 DICIEMBRE 2022**  
(Valores expresados en pesos colombianos)

	2023	DEL 10 DE MAYO AL 31 DE DICEMBRE DEL 2022
<b>FLUJO DE EFECTIVO PROCEDENTE DE ACTIVIDADES DE OPERACION</b>		
Excedente (Deficit) del año	253.095.488	(31.248.740)
<b>Ajustes por ingresos y gastos que no requirieron uso de efectivo operativo</b>		
Depreciación Activos fijos	(47.646.770)	-
<b>Cambios en activos y pasivos de operación</b>		
Aumento en deudores comerciales y otros	(25.401.218)	(4.325.000)
Aumento en pagos anticipados	(13.568.995)	(18.325.440)
Aumento en cuentas por pagar	286.375.048	55.234.559
Aumento en obligaciones laborales	69.890.249	9.056.104
<b>Efectivo neto generado por actividades de operación</b>	<b>522.743.802</b>	<b>10.391.483</b>
<b>FLUJO DE EFECTIVO PROCEDENTE DE ACTIVIDADES DE INVERSION:</b>		
Adquisición de activos fijos	(243.758.145)	-
Inversiones en instrumentos financieros	-	(48.000.000)
<b>Efectivo neto (utilizado) en actividades de inversión</b>	<b>(243.758.145)</b>	<b>(48.000.000)</b>
<b>FLUJO DE EFECTIVO PROCEDENTE DE ACTIVIDADES DE FINANCIAMIENTO:</b>		
Aportes de la Fundadora	-	138.000.000
<b>Efectivo neto (utilizado) en actividades de inversión</b>	<b>-</b>	<b>138.000.000</b>
Aumento neto en el efectivo y equivalentes al efectivo	278.985.657	100.391.483
Efectivo y equivalentes al efectivo al comienzo del período	100.391.483	-
<b>Efectivo y equivalentes al efectivo al final del período</b>	<b>379.377.140</b>	<b>100.391.483</b>

Las notas adjuntas forman parte integral de estos estados financieros

  
**XIMENA FIDALGO TRUJILLO**  
Representante Legal  
(ver certificación adjunta)

  
**DIANA MARCELA INFANTE CASTAÑEDA**  
Contadora Pública  
TP 100.399-T  
(Ver certificación adjunta)

  
**ALBA MIREYA BORJA LEAL**  
Revisora Fiscal  
TP 25.150-T  
Designada por Corredor y Asociados Ltda.  
(Ver Dictamen adjunto)





## ALL GODS CHILDREN INTERNATIONAL LATAM

Revelaciones a los Estados financieros  
por el periodo terminado a 31 de diciembre de 2023 y  
del 10 de mayo al 31 de diciembre del 2022

### **Nota 1. Ente económico**

ALL GODS CHILDREN INTERNATIONAL LATAM, es una institución constituida por documento privado, según el acta del 10 de mayo de 2022, con personería jurídica otorgada por el Instituto Colombiano de Bienestar Familiar (ICBF).

De conformidad con la misión y visión de All Gods Children International Latam, entidad Fundadora, son fines de la Fundación:

- a) Desarrollar programas de servicios generadores de oportunidades para niños niñas y adolescentes, jóvenes y adultos mediante el fortalecimiento de instituciones, familias y comunidades, desarrollando estrategias que promuevan el cambio y la sanación en sus vidas.
- b) Desarrollar programas para la protección, asistencia y promoción de los derechos de las poblaciones de especial protección constitucional y de servicios a la comunidad.
- c) Desarrollar programas que promuevan el fortalecimiento de herramientas y competencias para que los niños, niñas, adolescentes y jóvenes puedan materializar su proyecto de vida, de manera autónoma y corresponsable con su contexto,
- d) Colaborar con otras instituciones en programas de la misma naturaleza o complementarios de los anteriores.
- e) Fomentar dentro del Sistema de Protección una cultura común de atención y servicio informado en trauma mediante la aplicación del modelo de Intervención Relacional Basada en la Confianza (TBRI) de manera sostenible.
- f) Fortalecer las capacidades de funcionarios públicos y privados a nivel local, regional, nacional e internacional para identificar y apoyar a los agentes de cambio, que podrán aplicar y apoyar programas informados en trauma dentro de su comunidad.
- g) De conformidad con el artículo 40 de la Ley 1098 de 2006, la fundación promoverá los derechos y garantías de los niños, niñas y adolescentes; responderá con acciones que procuren la protección inmediata ante situaciones que amenacen o menoscaben estos derechos; participará activamente en la formulación, gestión, evaluación, seguimiento y control de las políticas públicas relacionadas con la infancia y la adolescencia; dará aviso y denunciará por cualquier medio, los delitos o las acciones que los vulneren o amenacen; y colaborará con las autoridades en la aplicación de las disposiciones de la mencionada ley.

Para desarrollar su objeto la Fundación podrá adquirir, ceder y enajenar a cualquier título toda clase de bienes, limitarlos o gravarlos, o entregarlos a título precario, celebrar toda clase de actos o contratos civiles, administrativos, comerciales, financieros, etc., girar, extender, protestar, endosar y en general negociar toda clase de instrumentos negociables; aceptar o ceder créditos; novar obligaciones, designar apoderados judiciales o extrajudiciales; transigir, conciliar y comprometer en los asuntos en que tenga interés y en general, celebrar toda clase de actos o contratos autorizados por la ley, fusionarse con otra entidad o similares o complementarias o absorberlas, y todos aquellos actos necesarios para el desarrollo de su objeto y fines.

Su domicilio social es en la Calle 65 No 7-44 de la ciudad de Bogotá D.C. (Colombia)

ALL GODS CHILDREN INTERNATIONAL LATAM, fue calificada como contribuyente del régimen tributario especial (RTE) por el año gravable 2023 mediante resolución No. 2023032558639304413 del 20 de diciembre de 2023.

### **Nota 1.1 Negocio en Marcha**

En cumplimiento de lo dispuesto del artículo 4 en el inciso 3 de la Ley 2069 de 2020 y sus decretos reglamentarios 854 de agosto y 1378 de octubre de 2021, al preparar los estados financieros la Dirección ha evaluado la capacidad que tiene la Fundación para continuar en funcionamiento, considerando toda la información disponible sobre el futuro, que cubre al menos los doce meses siguientes a partir de la fecha sobre la que se informa, sin limitarse a dicho periodo, concluyendo que la Fundación tendrá continuidad en su operación y no tendrá cambios significativos en las cifras de los estados financieros, las cuales han sido determinadas bajo el principio de negocio en marcha.

Al 31 de diciembre de 2023, tal y como se evidencia en el estado de cambios en el patrimonio no se genera ninguna incertidumbre importante sobre la continuidad de la operación de su actividad principal que pueda generar cambios significativos en las cifras de los estados financieros, las cuales han sido determinadas bajo el principio de negocio en marcha.

### **Nota 2. Resumen general de las políticas contables NIIF**

Con corte a la fecha de presentación de los estados financieros, la Fundación se encuentra obligada a presentar estados financieros individuales, los cuales fueron preparados bajo las Normas Colombianas de Información Financiera de conformidad con lo dispuesto en el Decreto Único Reglamentario 2420 de 2015 modificado por el Decreto 2496 de 2015. Las NCIF se basan en la Norma Internacional de Información Financiera para Pequeñas y Medianas Entidades (NIIF para las PYMES), las Normas de Información Financiera NIIF Grupo 2 para las Pymes, y sus decretos modificatorios. Las NCIF para Pymes (Normas Colombianas de Información Financiera para Pymes) aplicadas en estos estados financieros son congruentes, en todo aspecto significativo con las Normas Internacionales de Información Financiera para Pymes, en adelante NIIF para Pymes, Decreto Único Reglamentario 2420 de 2015 y sus decretos modificatorios.

El Decreto 3022 del 27 de diciembre de 2013, emitido por el Ministerio de Comercio, Industria y Turismo, reglamenta el marco técnico normativo para las empresas o entidades que conforman el Grupo 2, describe las condiciones que deben tener las mismas para pertenecer a este grupo y establece el cronograma de aplicación del marco técnico.

En el artículo 1° de la ley en mención se establece el ámbito de aplicación para las empresas o entidades que conforman el grupo 2, así:

- Entidades que no cumplan con los requisitos del literal C del artículo 1 del Decreto 2784 de 2012.
- Activos totales entre 500 y 30.000 SMMLV.
- Planta de personal entre 11 y 200 trabajadores.
- No emisores de valores ni de interés público.
- Microempresas (Activos totales de 500 SMMLV o planta personal no superior a 10) con ingresos brutos anuales superiores a 6.000 SMMLV.

De acuerdo con las características propias de ALL GODS CHILDREN INTERNATIONAL LATAM, aplica la Norma Internacional de Información Financiera para las Pymes versión 2015 (en adelante NIIF para Pymes), en sus estados financieros de propósito general.

### **Nota 2.1. Bases de preparación**

Estos estados financieros, fueron preparados de acuerdo con las NIIF para PYMES. En su mayor parte, sobre la base del costo histórico, con excepción de los instrumentos financieros con efecto en resultados, los cuales se miden al valor razonable.

### **Nota 2.2. Clasificación de los activos y pasivos entre corrientes y no corrientes**

**Activos corrientes:** Se clasificarán como activos corrientes, cuando:

- a) Se espera realizar o se pretenda vender o consumir, en el transcurso del ciclo normal de la operación de la entidad;
- b) Se espera realizar dentro del período de doce meses posteriores a la fecha del balance; o
- c) Se trate de efectivo u otro medio equivalente al efectivo, cuya utilización no esté restringida, para ser intercambiado o usado para cancelar un pasivo, al menos dentro de los doce meses siguientes a la fecha del balance.

Todos los demás activos deben clasificarse como no corrientes.

**Pasivos corrientes:** se clasificarán como pasivos corrientes, cuando:

- a) Se espere liquidar o cancelar en el ciclo normal de la operación de la entidad;
- b) Se mantenga fundamentalmente para negociación;
- c) Deba liquidarse o cancelarse dentro del período de doce meses desde la fecha del balance, o
- d) La entidad no tenga un derecho incondicional para aplazar la cancelación del pasivo durante, al menos, los doce meses siguientes a la fecha del balance.

Todos los demás pasivos deben clasificarse como no corrientes.

### **Nota 2.3. Moneda funcional y de presentación**

Las partidas incluidas en los estados financieros de la Fundación se encuentran expresados en la moneda del ambiente económico primario donde opera la entidad. Los estados financieros se expresan en “pesos colombianos (COP)” la cual es su moneda funcional y la moneda de presentación. Toda la información contenida en los presentes estados financieros se encuentra presentada en miles de pesos (\$.000) y fue redondeada a la unidad de mil más cercana.

### **Nota 2.4. Moneda Funcional**

La moneda del entorno económico principal en la que opera ALL GODS CHILDREN INTERNATIONAL LATAM es el peso colombiano, que:

- Influye fundamentalmente en los precios de venta de los servicios.
- Influye fundamentalmente en los costos de nómina y de otros costos de proporcionar bienes o suministrar los servicios.
- Es la moneda en la cual se generan los fondos de las actividades de financiación y las actividades de operación.

### **Nota 2.5. Efectivo y equivalentes de efectivo**

El efectivo y sus equivalentes representan los recursos de liquidez inmediata, con que cuenta ALL GODS CHILDREN INTERNATIONAL LATAM y que puede utilizar para fines generales o específicos. En la presente política se determinan las guías generales para el reconocimiento, medición, y presentación de este rubro en los estados financieros y la obligatoriedad de revelar en las notas sobre la existencia de efectivo o equivalentes de uso restringido.

Esta cuenta está compuesta por las siguientes categorías:

- Caja menor
- Caja general
- Cuentas de ahorro
- Cuentas corrientes
- Inversiones menores de 90 días

#### **Reconocimiento**

El efectivo comprende tanto el efectivo como los depósitos bancarios a la vista y los certificados de depósito inferiores a menos de 90 días de acuerdo con la política aprobada por el máximo órgano de la Fundación.

Los equivalentes al efectivo son inversiones a corto plazo de gran liquidez (con vencimiento inferior a 90 días contados a partir de la fecha de adquisición), que son fácilmente convertibles en importes determinados de efectivo, estando sujetos a un riesgo poco significativo de cambios en su valor y son utilizadas para cumplir compromisos de pago a corto plazo más que para propósitos de inversión.

Está conformado por el efectivo disponible en caja, cuentas corrientes, cuentas de ahorro, derechos fiduciarios y otras inversiones a corto plazo.

#### **Medición inicial**

Para que una inversión financiera pueda ser calificada como equivalente al efectivo, debe poder ser fácilmente convertible en una cantidad determinada de efectivo y estar sujeta a un riesgo insignificante de cambios en su valor, es decir, que no tenga una variación en la tasa de interés asociado a la inversión superior al 0.2% mensual.

#### **Saldos en moneda extranjera**



Los saldos en moneda extranjera de efectivo y equivalentes al efectivo deben reconocerse en los estados financieros en la moneda de presentación. Para este efecto es necesario actualizarlos con la tasa de cierre emitida por el Banco de la República.

### **Nota 2.6. Instrumentos financieros**

Esta política aplica para todas las cuentas por cobrar de ALL GODS CHILDREN INTERNATIONAL LATAM, consideradas en las NIIF para Pymes como un activo financiero en la categoría de partidas por cobrar y préstamos de las Secciones 11 y 12, Instrumentos Financieros Básicos y Otros Temas Relacionados con los Instrumentos Financieros, dado que representan un derecho a recibir efectivo u otro activo financiero en el futuro. En consecuencia, incluye: Cuentas por cobrar a clientes, empleados, varios y partes relacionadas.

#### **Anticipos**

Corresponde a dineros otorgados en forma anticipada que no representan un derecho para la Fundación a recibir efectivo o algún otro instrumento financiero, por tanto, deben registrarse en la cuenta que mejor refleje la destinación u objeto por el cual fue otorgado el anticipo; de igual forma no se incluyen los anticipos de impuestos.

#### **Medición inicial**

ALLS GODS CHILDREN INTERNATIONAL LATAM medirá inicialmente un activo o pasivo financiero al precio de la transacción (incluyendo los costos en los que se incurren). Excepto si el acuerdo constituye una transacción de financiación lo que dará lugar a una medición al valor presente de los pagos futuros.

#### **Medición posterior**

Al final de cada periodo sobre el que se informa, ALL GODS CHILDREN INTERNATIONAL LATAM medirá los instrumentos financieros básicos de la siguiente manera sin deducir los costos de transacción en que pudiera incurrir en la venta u otro tipo de disposición:

- a) Los pasivos financieros que cumplan con las condiciones de ser una cuenta, pagaré o préstamo por pagar en el cual se estipulen un plazo y una tasa de interés se medirán a costo amortizado.
- b) Los instrumentos de deuda que se clasifican como activos corrientes o pasivos corrientes se medirán al importe no descontado del efectivo u otra contraprestación (valor de la transacción) que se espera pagar o recibir por ejemplo el neto de los saldos de cartera clientes cuenta corriente; neta del deterioro de valor.
- c) Las inversiones en acciones ordinarias o preferentes se medirán al valor razonable con cambios en el resultado.
- d) Los costos de transacción, para los activos y pasivos financieros medidos al costo amortizado, constituyen un mayor o menor valor del instrumento, según el caso, y para aquellos medidos al valor razonable se llevan directamente a resultados.

## **Baja en cuenta**

ALL GODS CHILDREN INTERNATIONAL LATAM dará de baja en cuenta un activo financiero sólo cuando:

- Culminen o se liquiden los derechos contractuales sobre los flujos de efectivo del activo financiero.
- Se transfieran los riesgos y ventajas del activo financiero.
- Cuando se trasfiere el control del activo a otra entidad, aunque se cuente con riesgos y ventajas parciales del activo, se dará de baja en cuenta y se reconocerá independientemente los derechos y obligaciones inherentes a la transferencia.
- Si existen refinanciaciones de instrumentos financieros con condiciones sustancialmente diferentes, se causará como una cancelación del actual activo financiero y se creará la nueva cuenta por cobrar.

Para la baja en cuenta de activos se debe conservar como soporte el documento (factura u otros) que respaldaba la cuenta por cobrar. Adicionalmente, el “gasto o castigo” solo se acepta si se ha efectuado en relación con cuentas por cobrar que sean vencidas y que correspondan a cuentas relacionadas con el reconocimiento de los ingresos para la Fundación.

Para los pasivos financieros, ALL GODS CHILDREN INTERNATIONAL LATAM dará de baja en cuenta, cuando:

- Hayan culminado sus pagos.
- Si existen refinanciaciones de instrumentos financieros con condiciones sustancialmente diferentes, se causará como una cancelación del actual pasivo financiero y se creará la obligación de uno nuevo.

## **Deterioro**

ALL GODS CHILDREN INTERNATIONAL LATAM al final de cada período sobre el que se informa, evaluará si existe evidencia objetiva del deterioro del valor de los activos financieros, y para cuando dé lugar se reconocerá inmediatamente una pérdida por deterioro del valor en resultados.

La evidencia objetiva de que un activo financiero está deteriorado incluye información observable tales como:

- Dificultades financieras del obligado
- Infracciones del contrato tales como incumplimientos o moras en el pago de los intereses o del principal.
- Pase a ser probable que el deudor entre en quiebra o en forma de reorganización financiera.

## **Medición del deterioro al Costo Amortizado:**

Para un activo financiero medido al costo amortizado, la pérdida por deterioro es la diferencia entre el importe en libros del activo y el valor presente de los flujos de efectivo futuros estimados, descontados utilizando la tasa de interés efectivo original del activo. Si este activo financiero tiene una tasa de interés variable, la tasa de descuento para medir cualquier pérdida por deterioro de valor será la tasa de interés efectiva actual.

**Medición del deterioro al costo:**

Para un activo financiero medido al costo menos el deterioro del valor, la pérdida por deterioro es la diferencia entre el importe en libros del activo y la mejor estimación (que necesariamente tendrá que ser una aproximación) del importe (que podría ser cero) que la entidad recibiría por el activo si se vendiese en la fecha sobre la que se informa.

**Para el caso que se presente una reversión del deterioro**

Si, en periodos posteriores, el importe de una pérdida por deterioro del valor disminuyese y esta disminución puede relacionarse objetivamente con un hecho ocurrido con posterioridad al reconocimiento del deterioro (tal como una mejora en la calificación crediticia del deudor), la entidad revertirá la pérdida por deterioro reconocida con anterioridad, ya sea directamente o mediante el ajuste de una cuenta correctora. La reversión no dará lugar a un importe en libros del activo financiero (neto de cualquier cuenta correctora) que exceda al importe en libros que habría tenido si anteriormente no se hubiese reconocido la pérdida por deterioro del valor. La entidad reconocerá el importe de la reversión en los resultados inmediatamente.

**Nota 2.7. Otras cuentas por cobrar**

Esta cuenta está compuesta por los siguientes rubros:

- Anticipos y avances.
- Depósitos.
- Anticipo de impuestos y contribuciones.
- Reclamaciones.

ALL GODS CHILDREN INTERNATIONAL LATAM reconoce las otras cuentas por cobrar como un instrumento financiero. Estas están compuestas por las siguientes categorías:

**Anticipos y Avances**

Corresponden a los anticipos realizados a trabajadores, contratistas y otros con destino a gastos, los cuales se realizan en virtud de la operación de la Fundación, y con la garantía de que estos serán soportados con su respectiva factura dentro de los 60 días siguientes a la fecha en la cual se realizó el desembolso.

**Depósitos**

Corresponden a los depósitos realizados por concepto de administraciones, servicios públicos, y juicios ejecutivos, pagados como garantía para el tercero, por el arrendamiento de bienes inmuebles o por los juicios que estén en proceso.

## Deterioro

ALL GODS CHILDREN INTERNATIONAL LATAM evaluará si existe evidencia objetiva del deterioro del valor de otras cuentas por cobrar, y para cuando dé lugar se reconocerá inmediatamente una pérdida por deterioro del valor en resultados. Esta medición de deterioro se realizará al final de cada período que se informe.

La evidencia objetiva de que una cuenta por cobrar está deteriorada incluye información observable tales como:

- Dificultades financieras del obligado.
- Pase a ser probable que el deudor entre en quiebra o en forma de reorganización financiera.

## Medición del deterioro

Para un instrumento medido al costo, la pérdida por deterioro es la diferencia entre el importe en libros del activo y la mejor estimación (que necesariamente tendrá que ser una aproximación) del importe que la ALL GODS CHILDREN INTERNATIONAL LATAM recibiría por el activo si se vendiese en la fecha sobre la que se informa.

De acuerdo con la evidencia y los datos históricos de las pérdidas de las demás cuentas por cobrar, la Fundación medirá el deterioro con base al vencimiento de cada cuenta al final del periodo sobre el que se informa, así:

RANGO	PORCENTAJE (%)
+ de 360 días de vencida	100%

## Nota 2.8. Propiedad, planta y equipo

La propiedad, planta y equipo de la Fundación son activos tangibles que: (NIIF PYMES Sección 17.2)

- Se mantienen para su uso en el suministro de bienes o servicios, con propósitos administrativos, o para arrendarlos a terceros.
- Se esperan usar durante más de un periodo.

Las erogaciones que amplían la vida útil o la capacidad de uso del activo soportado en un concepto técnico se capitalizan. Las demás erogaciones por mantenimiento y reparaciones se cargan a costos y gastos en el momento en que se incurre en ellas; excepto los mantenimientos mayores, los cuales se registran como un componente separado desde el comienzo.

Los activos adquiridos por un valor inferior 2 salarios mínimos mensuales legales vigentes (SMMLV) serán depreciados en el periodo en que se adquieren.

Los importes entregados anticipadamente para la adquisición de un activo, que se hayan realizado antes de que la Fundación reciba los activos, se registran en la cuenta del respectivo activo

propiedad planta y equipo, o activos intangibles en una subcuenta de anticipo para la compra del respectivo bien, lo anterior con el fin de que la información sea más relevante para entender los estados financieros, a la vez que cumple los requerimientos de presentación que exigen las normas.

Los terrenos y los edificios son activos separables, y la Fundación los contabilizará por separado, incluso si hubieran sido adquiridos de forma conjunta.

### **Depreciación**

La Fundación distribuirá el costo inicial del activo entre sus componentes principales y depreciará cada uno de los componentes por separado a lo largo de su vida útil; mientras que para los activos que no se separan en componentes se depreciarán a lo largo de su vida útil como activos individuales. Los terrenos tienen una vida útil ilimitada por tanto no se deprecian. (NIF PYMES Sección 17.16)

La depreciación de los activos se calcula usando el método lineal para asignar la diferencia entre el costo o importe revalorizado de los activos y sus valores residuales durante las vidas útiles estimadas, que se indican a continuación:

<b><u>Descripción del Activo</u></b>	<b><u>Vida útil</u></b>	<b><u>Método de depreciación</u></b>
Maquinaria y equipo	10 años	Lineal
Muebles y enseres	10 años	Lineal
Equipo de cómputo y comunicación	5 años	Lineal

### **Nota 2.9. Pasivos financieros**

Un pasivo, es un instrumento financiero, por tener características contractuales, dentro de los cuales la Fundación posee:

- Obligaciones financieras
- Cuentas por pagar proveedores
- Cuentas por pagar acreedores
- Ingresos recibidos para terceros

Con independencia de que se originen en operaciones de crédito normal o financiero, las cuentas por pagar se clasificarán en las categorías de costo o costo amortizado. Las cuentas por pagar clasificadas al costo corresponden a las obligaciones en las que se conceden plazos de pago normales a la Fundación, de modo que la política de crédito de los proveedores atiende las condiciones generales de la Fundación. Las cuentas por pagar clasificadas al costo amortizado corresponden a las obligaciones en las que la Fundación pacta plazos de pago superiores a los plazos normales.

<b><u>Instrumento Financieros</u></b>	<b><u>Medición inicial</u></b>	<b><u>Medición Posterior</u></b>
Cuentas por pagar a proveedores	Valor razonable	Costo – Valor razonable
Cuentas por pagar a acreedores	Valor razonable	Costo – Valor razonable
Impuestos por pagar	Valor razonable	Costo – Valor razonable

### **Nota 2.10. Impuestos corrientes**

Las obligaciones por impuestos corrientes, procedentes del periodo presente y los anteriores, se reconocerán como un pasivo.

### **Nota 2.11. Beneficios a los empleados**

Para ALL GODS CHILDREN INTERNATIONAL LATAM los beneficios a los empleados, comprenden todos los tipos de contraprestaciones que la entidad proporciona a los trabajadores, incluyendo administradores y Gerente, a cambio de sus servicios. Los cuatro tipos de beneficios son:

- Beneficios a corto plazo a los empleados, cuyo pago será totalmente atendido en el término de doce meses siguientes al cierre del periodo en el cual los empleados han prestado sus servicios.
- Beneficio post-empleo, que son los beneficios a los empleados (distintos de los beneficios por terminación) que se pagan después de completar su periodo de empleo en la entidad.
- Otros Beneficios a largo plazo para los empleados que son los beneficios a los empleados cuyo pago no vence dentro de los doce meses siguientes al cierre del periodo en el cual los empleados han prestado sus servicios.
- Beneficios por terminación, que son los beneficios por pagar a los empleados como consecuencia de: La decisión de la Fundación de rescindir el contrato de un empleado antes de la edad normal de retiro, o una decisión de un empleado de aceptar voluntariamente la conclusión de la relación de trabajo a cambio de dichos beneficios

### **Reconocimiento**

ALL GODS CHILDREN INTERNATIONAL LATAM reconocerá el costo de todos los beneficios a los empleados a los que estos tengan derecho como resultado de servicios prestados a la Fundación durante el periodo sobre el que se informa:

- Como un pasivo, después de deducir los importes que hayan sido pagados directamente a los empleados o como una contribución a un fondo de beneficios para los empleados. Si el importe pagado excede a las aportaciones que se deben realizar según los servicios prestados hasta la fecha sobre la que se informa.
- Como un gasto.

### **Beneficios a los empleados a corto plazo**

Los beneficios a corto plazo a los empleados comprenden partidas tales como las siguientes:

- Sueldos, salarios y aportes de la seguridad social.

- Ausencias remuneradas a corto plazo (tales como vacaciones o las ausencias remuneradas por enfermedad), cuando se espere que tenga lugar dentro de los doce meses siguientes al cierre del periodo en el que los empleados han prestado los servicios relacionados.

### **Medición de beneficios a corto plazo**

Los beneficios de corto plazo entregados a los empleados se medirán por el valor razonable del beneficio otorgado durante el periodo sobre el que se informa.

### **Nota 2.12. Provisiones**

La Fundación reconocerá como provisiones, los pasivos a cargo que estén sujetos a condiciones de incertidumbre en relación con su cuantía y/o vencimiento.

Son ejemplos de hechos que pueden ser objeto de reconocimiento como provisiones: los litigios y demandas en contra de la Fundación, las garantías otorgadas por la Fundación, los contratos onerosos, las reestructuraciones y los desmantelamientos.

Su reconocimiento será cuando:

- a) la entidad tenga una obligación en la fecha sobre la que se informa como resultado de un suceso pasado; sea probable (es decir, exista mayor posibilidad de que ocurra que de lo contrario) que la entidad tenga que desprenderse de recursos que comporten beneficios económicos, para liquidar la obligación; y el importe de la obligación pueda ser estimado de forma fiable.

### **Nota 2.13. Ingresos**

#### **Reconocimiento**

ALL GODS CHILDREN INTERNATIONAL LATAM reconocerá los ingresos por separado de cada transacción, con el fin de reflejar la esencia de cada operación.

El ingreso de actividades ordinarias es la entrada bruta de beneficios económicos, en un periodo, surgidos en el curso de actividades ordinarias de la Fundación.

Para ALL GODS CHILDREN INTERNATIONAL LATAM esta política contable debe ser aplicada al reconocer ingresos procedentes de las siguientes transacciones:

- Donaciones que reciba de personas naturales o jurídicas u otras entidades sin ánimo de lucro.
- La prestación de servicios.
- Los auxilios que reciba de entidades públicas o privadas del país o del exterior.

#### **Prestación de servicios**

Cuando el resultado de una transacción que involucre la prestación de servicios pueda ser estimado con fiabilidad, la Fundación reconocerá los ingresos de actividades ordinarias asociados con la

transacción, por referencia al grado de terminación de la transacción al final del periodo sobre el que se informa, cuando se cumplen las siguientes condiciones:

- Cuando el importe de actividades ordinarias pueda medirse con fiabilidad.
- Es probable que la Fundación obtenga beneficios económicos derivados de la transacción.
- El grado de terminación de la transacción, al final del periodo sobre el que se informa puede ser medido con fiabilidad.
- Los costos incurridos en la transacción, y los costos para completarla, pueden medirse con fiabilidad.

### **Intereses y donaciones**

En el caso de los intereses y las donaciones, siempre que se cumplan los principios generales para el reconocimiento de ingresos de actividades ordinarias, los ingresos de actividades ordinarias se reconocerán de la siguiente manera:

- Intereses: según el método del interés efectivo.
- Donaciones: cuando se establezca el derecho de la fundación a recibir el pago.

### **Intercambio de bienes o servicios.**

La Fundación no reconocerá ingresos de actividades ordinarias, cuando se intercambien bienes o servicios por bienes o servicios de naturaleza y valor similar, o diferente, pero la transacción carezca de carácter comercial.

### **Medición inicial**

Los ingresos deben ser medidos al valor razonable de la contrapartida recibida o por recibir. Para medir este valor razonable se tendrá en cuenta cualquier descuento, bonificación o rebaja comercial que ALL GODS CHILDREN INTERNATIONAL LATAM pueda otorgar.

### **Nota 2.14. Criterios de reconocimiento de activos, pasivos, ingresos y gastos**

Reconocimiento es el proceso de incorporación en los estados financieros de una partida que cumple la definición de un activo, pasivo, ingreso o gasto y que satisface los siguientes criterios:

**Probabilidad:** Es probable que cualquier beneficio económico futuro asociado con la partida llegue a, o salga de la Fundación. Se utiliza con referencia a la evaluación del grado de incertidumbre, correspondiente al flujo de los beneficios futuros estimados con base en la evidencia que se tenga al final del periodo sobre el que se informa. Esas evaluaciones se realizan individualmente para partidas individuales significativas, y para un grupo de una gran población de elementos individualmente insignificantes.

**Fiabilidad:** La partida tiene un costo o valor que pueda ser medido fiablemente. En muchos casos, el costo o valor de una partida es conocido; en otros casos debe estimarse. La utilización de estimaciones razonables es una parte esencial de la elaboración de los estados financieros, y no menoscaba su



fiabilidad. Cuando no puede hacerse una estimación razonable, la partida no se reconoce en los estados financieros (sin embargo, debe ser revelada en las notas).

#### **Nota 2.15. Clasificación en activos y pasivos corrientes y no corrientes**

La Entidad clasifica como activos corrientes aquellas partidas que: i) espera realizar, vender o consumir en su ciclo normal de operación, que es de 12 meses, ii) mantiene principalmente con fines de negociación, iii) espera realizar dentro de los doce meses siguientes después del período sobre el que se informa, o iv) son efectivo o equivalente al efectivo. Todos los demás activos se clasifican como no corrientes.

La Entidad clasifica como pasivos corrientes aquellas partidas que: i) espera liquidar en su ciclo normal de operación, que es de 12 meses, ii) mantiene principalmente con fines de negociación, iii) deben liquidarse dentro de los doce meses siguientes a la fecha del periodo sobre el que se informa, o iv) no tienen un derecho incondicional de aplazar su pago al menos en los doce meses siguiente a la fecha de cierre. Todos los demás pasivos se clasifican como no corrientes.

#### **Nota 2.16. Flujo de efectivo**

El estado de flujos de efectivo se clasificará por actividades de operación, de inversión y de financiamiento; para informar sobre los flujos de efectivo de las actividades de operación, se utilizará el método indirecto.

#### **Nota 2.17. Fondo Social**

Esta política se aplicará para partidas del Fondo Social, que corresponde a la participación residual de los activos de la Fundación, una vez deducidos todos sus pasivos.

El Fondo Social se presentará en el Estado de Situación Financiera, seguido de las partidas que conforman el pasivo. Las partidas mínimas a revelar son: Fondo Social, resultados de ejercicios anteriores, excedente o déficit del ejercicio, otros resultados integrales.

#### **Nota 3. Presentación de estados financieros**

Cumplimiento de la NIIF para Pymes

Los estados financieros de ALL GODS CHILDREN INTERNATIONAL LATAM por el periodo comprendido entre el 10 de mayo al 31 de diciembre de 2022 han sido preparados de conformidad al Anexo 2 de las Normas de Contabilidad y de Información Financiera, contenidas en el Decreto Único Reglamentario 2420 de 2015 y sus decretos modificatorios que incorporan las Normas Internacionales de Información Financiera para Pymes.

Conjunto completo de estados financieros

El conjunto completo de estados financieros de ALL GODS CHILDREN INTERNATIONAL LATAM incluirá:

- Un Estado de Situación Financiera a la fecha sobre la que se informa.
- Un solo Estado del Resultado Integral para el periodo sobre el que se informa que muestre todas las partidas de ingresos y gastos reconocidas durante el periodo incluyendo aquellas partidas reconocidas al determinar el resultado (que es un subtotal en el estado del resultado integral) y las partidas de otro resultado integral,
- Un Estado de Cambios en el Patrimonio del periodo sobre el que se informa.
- Un Estado de Flujos de Efectivo del periodo sobre el que se informa.
- Notas, que comprenden un resumen de las políticas contables significativas y otra información explicativa.

#### **Nota 4. Efectivo y equivalentes de efectivo**

La composición del efectivo y equivalentes de efectivo es la siguiente:

<b>EFFECTIVO Y EQUIVALENTES EN EFECTIVO</b>	<b>31/Dic/2023</b>	<b>Del 10 de mayo al 31 de diciembre de 2022</b>
Banco de Occidente Cta. Cte. No.219-87191-0	369.877.878	100.391.483
Banco de Occidente Cta. Ahorro No.219-87387-4	8.191.413	-
Banco de Occidente Cta. Ahorro No.260-83367-8	1.307.849	-
<b>TOTAL</b>	<b>\$ 379.377.140</b>	<b>\$ 100.391.483</b>

El efectivo y equivalentes de efectivo no tiene restricciones o gravámenes que limiten su disposición. Los saldos de las cuentas bancarias son conciliados dentro de los primeros días de cada mes.

#### **Nota 5. Activos financieros**

Los activos financieros corresponden a inversiones, en este caso CDT constituido en el banco Davivienda como garantía para el cumplimiento del contrato de arrendamiento de bien inmueble ubicado en la dirección Calle 65 No 7-44, de uso para el servicio del contrato con ICBF en modalidad de casa universitaria, contrato firmado con Rafael Ángel H y Cía. S.A.S. El detalle es el siguiente:

<b>ACTIVOS FINANCIEROS</b>	<b>31/Dic/2023</b>	<b>Del 10 de mayo al 31 de diciembre de 2022</b>
CDT Banco Davivienda	48.000.000	48.000.000
<b>TOTAL</b>	<b>\$ 48.000.000</b>	<b>\$ 48.000.000</b>

El CDT, fue constituido en el banco Davivienda, el día 22 de diciembre de 2022 a una tasa 9,8% efectivo anual con un pazo de 90 días, y se ha prorrogado al mismo plazo

#### **Nota 6. Activos por impuestos**

El detalle de los activos por impuestos al 31 de diciembre es la siguiente:

<b>ACTIVOS POR IMPUESTOS</b>	<b>31/Dic/2023</b>	<b>Del 10 de mayo al 31 de diciembre de 2022</b>
Auto retención en la fuente	29.726.218	1.751.000
Saldo a Favor impuestos (IVA)	-	2.574.000
<b>TOTAL</b>	<b>\$ 29.726.218</b>	<b>\$ 4.325.000</b>

#### **Nota 7. Otras cuentas por pagar**

El detalle de los anticipos es el siguiente:

<b>OTRAS CUENTAS POR COBRAR</b>	<b>31/Dic/2023</b>	<b>Del 10 de mayo al 31 de diciembre de 2022</b>
Anticipos y Avances a proveedores	18.855.081	18.325.440
Rendimientos CDT por cobrar	4.992.814	-
Reclamaciones Compañías de Aseguramiento	7.032.300	-
Otros	1.014.240	-
<b>TOTAL</b>	<b>\$ 31.894.435</b>	<b>\$ 18.325.440</b>

Los anticipos y avances a proveedores, corresponde a anticipos entregados a los siguientes proveedores:

CASA Y CONFORT S.A.S	302.690
CIENTO UNO SAS	40.775
LADINO CASTILLO STEPHANIA	150.000
T SHIRT LAB SAS	1.183.000
GARZON BLANCA FABIOLA	9.811.666
PARRA GOMEZ LUIS FERNANDO	3.424.950
OTRAS	3.942.000
	18.855.081

El saldo al 31 de diciembre del 2022 corresponde a Rafael Ángel H y CIA SAS como anticipo al arriendo de e la casa de enero del 2023.

Los rendimientos financieros por cobrar corresponden a la causación de los intereses del CDT constituido en el banco Davivienda por el periodo del 22 de diciembre de 2022 al 21 de diciembre de 2023, y que al 31 de diciembre del 2023 la entidad financiera no realizo el abono de dichos rendimientos debido a la prorrogación del plazo del CDT.

El saldo de reclamaciones a compañías aseguradoras corresponde a la solicitud de devolución de dineros cancelados por mayor valor, radicadas a las diferentes entidades prestadoras de salud (EPS)

y el instituto colombiano de bienestar familiar (ICBF) debido al error presentado en la liquidación y pago de la planilla de aportes sociales y parafiscales No. 7890246992 del mes de julio 2023

**Nota 8. Propiedad, planta y Equipo**

El detalle de la propiedad planta y equipo es el siguiente:

<b>PROPIEDAD, PLANTA Y EQUIPO</b>	<b>31/Dic/2023</b>	<b>Del 10 de mayo al 31 de diciembre de 2022</b>
Muebles y Enseres	263.298.140	-
Equipo de Computación y Comunicación	75.753.545	-
Depreciación Acumulada	- 47.646.770	-
<b>TOTAL</b>	<b>\$ 291.404.915</b>	<b>\$ -</b>

Los activos fijos de la fundación fueron adquiridos durante el año 2023, con recursos recibidos de la entidad fundadora ALL GODS CHILDREN INTERNATIONAL LATAM, para realizar el servicio pactado en el contrato con el ICBF en su modalidad de casa universitaria

Los activos de la Fundación no tienen restricción o pignoración.

**Nota 9. Cuentas por pagar**

Las cuentas por pagar corresponden a valores por pagar a terceros. La composición es la siguiente:

<b>CUENTAS POR PAGAR</b>	<b>31/Dic/2023</b>	<b>Del 10 de mayo al 31 de diciembre de 2022</b>
Costos y gastos por pagar	5.093.723	13.478.930
<b>TOTAL</b>	<b>\$ 5.093.723</b>	<b>\$ 13.478.930</b>

Las cuentas por pagar a proveedores corresponden a los siguientes terceros:

ESPECIALISTAS EN SALUD OCUPACIONAL GENESLAB LTDA	3.056.000
FERNANDEZ PARDO ANA MARIA	1.287.723
LLINAS MARULANDA ARMANDO ANTONIO	750.000

**Nota 10. Pasivos por impuestos corrientes**

Los pasivos por impuestos corrientes se componen de la siguiente forma:

<b>PASIVO POR IMPUESTOS CORRIENTES</b>	<b>31/Dic/2023</b>	<b>31/Dic/2022</b>
Retención en la fuente	14.045.000	7.071.000
IVA retenido	16.000	-

ICA retenido	2.056.000	504.000
<b>TOTAL</b>	<b>\$ 16.117.000</b>	<b>\$ 7.575.000</b>

### **Impuesto sobre la renta contribuyentes del régimen tributario especial**

Son contribuyentes del Impuesto sobre la Renta y Complementarios sujetos al régimen tributario especial, de que trata el Título VI del Libro Primero del Estatuto Tributario, los siguientes:

1. Las corporaciones, fundaciones y asociaciones sin ánimo de lucro, con excepción de las contempladas en el artículo 23 del Estatuto Tributario, que cumplan totalmente con las siguientes condiciones:

- a) Que el objeto social principal sea la realización de actividades de salud, deporte, educación formal, cultura, investigación científica o tecnológica, ecológica, protección ambiental o programas de desarrollo social;
- b) Que las actividades que realice sean de interés general;
- c) Que sus excedentes sean reinvertidos totalmente en la actividad de su objeto social y este corresponda a las actividades enunciadas en el literal a) del presente artículo.

*"Se entiende que las entidades descritas no tienen ánimo de lucro, cuando los excedentes obtenidos en desarrollo de sus actividades no se distribuyen en dinero ni en especie a los asociados o miembros de la entidad, ni aún en el momento de su retiro o por liquidación de esta. Se considera distribución de excedentes la transferencia de dinero, bienes o derechos a favor de los asociados, miembros o administradores, sin una contraprestación a favor de la entidad. De conformidad con el párrafo primero del artículo 19 del Estatuto Tributario, las corporaciones, fundaciones y asociaciones constituidas como entidades sin ánimo de lucro que no cumplan con la totalidad de las condiciones señaladas, son contribuyentes del impuesto sobre la renta asimiladas a sociedades de responsabilidad limitada."*

Para efectos de los artículos 19 y 359 del Estatuto Tributario, las actividades desarrolladas por estas entidades deben ser de interés general y que a ellas tenga acceso la comunidad. Cuando las entidades sin ánimo de lucro desarrollen actividades que son de interés general, pero a ellas no tiene acceso la comunidad, gozarán de los beneficios como contribuyentes con tratamiento tributario especial, sin derecho a la exención del impuesto sobre la renta. (Pagarán el 20% de impuesto).

### **Nota 11. Beneficios a los empleados**

La composición es la siguiente:

<b>BENEFICIOS A EMPLEADOS</b>	<b>31/Dic/2023</b>	<b>Del 10 de mayo al 31 de diciembre de 2022</b>
Salarios por pagar	1.132.712	-
Cesantías Consolidadas	48.733.707	5.937.500

Intereses Cesantías	5.437.521	148.437
Vacaciones Consolidadas	23.544.413	2.970.167
Prima de Servicios	98.000	-
<b>TOTAL</b>	<b>\$ 78.946.353</b>	<b>\$ 9.056.104</b>

El incremento de las prestaciones sociales a favor de los empleados del año 2022 al año 2023 corresponde al incremento del número de empleados contratados por la fundación, teniendo en cuenta que en el año 2022 se contaban con tan solo 4 empleados con contrato laboral versus al año 2023 en el cual se cerró el año con un total de 11 empleados, por lo anterior se presenta un aumento significativo en los pasivos por cesantías consolidadas, intereses de cesantía y vacaciones.

### **Nota 12. Otros pasivos**

La composición es la siguiente:

<b>OTROS PASIVOS</b>	<b>31/Dic/2023</b>	<b>Del 10 de mayo al 31 de diciembre de 2022</b>
Retenciones y Aportes de Nómina	28.487.800	6.275.100
Acreedores varios	-	27.905.529
Ingresos recibidos por anticipado	291.911.084	-
<b>TOTAL</b>	<b>\$ 320.398.884</b>	<b>\$ 34.180.629</b>

El detalle y composición de los ingresos recibidos por anticipo es el siguiente:

ALL GODS INTERNATIONAL INC	291.404.915	Durante el año 2023, se recibió ingresos por concepto de subvención, los cuales se utilizaron para la operación de la Fundación y se la adquisición de activos fijos para la operación de la Casa Universitaria.  Los activos fijos adquiridos se reconocerán en el resultado es en proporción a los activos fijos, de acuerdo con la depreciación de los activos fijos según su vida útil.
ICBF- INSTITUTO DE BIENESTAR FAMILIAR	506.169	Mayor valor alistamiento mes de diciembre

### **Nota 13. Fondo social**

El Fondo Social de la Fundación está compuesto por:

La Fundación inicio su operación con un aporte para su constitución y funcionamiento por ALL GODS CHILDREN INTERNATIONAL, entidad Fundadora, el 10 de mayo de 2022 por un valor de \$138.000.000.

La Fundadora ALL GOD’S CHILDREN INTERNATIONAL, entidad sin ánimo de lucro constituida en los Estados Unidos de América, domiciliada en la ciudad de Portland Oregón Estados Unidos de América, representada por su representante legal o por quien designe, con base en las facultades establecidas en los estatutos de la Fundadora.

**Nota 14. Ingresos operacionales**

Los ingresos operacionales al 31 de diciembre corresponden al siguiente detalle:

<b>INGRESOS</b>	<b>31/Dic/2023</b>	<b>Del 10 de mayo al 31 de diciembre de 2022</b>
Donaciones	2.737.928.692	218.845.360
Contrato ICBF	48.035.703	-
<b>TOTAL</b>	<b>\$ 2.785.964.395</b>	<b>\$ 218.845.360</b>

De acuerdo con el contrato “ Acuerdo de subvención internacional” con ALL GOD’S CHILDREN INTERNATIONAL, los ingresos recibidos por donaciones corresponden al aporte de la entidad ALL GOD’S CHILDREN INTERNATIONAL, Recursos que se utilizan para la ejecución de la operación en Colombia.

Los ingresos recibidos de Instituto Colombiano de Bienestar Familiar (ICBF) corresponden al aporte realizado por esta entidad de acuerdo con el contrato No. 11010582023 con el objeto de la prestación del servicio de casa universitaria con licencia de funcionamiento Res. No. 6511 del 26 de septiembre del 2023.

**Nota 15. Gastos operacionales de administración**

El detalle de los gastos operacionales de administración es la siguiente:

<b>GASTOS OPERACIONALES DE ADMINISTRACIÓN</b>	<b>31/Dic/2023</b>	<b>Del 10 de mayo al 31 de diciembre de 2022</b>
Gastos de Personal	1.240.561.007	180.881.412
Honorarios	503.189.173	57.950.000
Impuestos	76.352.236	469.731
Arrendamientos	196.323.070	1.511.560
Contribuciones Y Afiliaciones	73.726	160.000
Seguros	1.026.939	-
Servicios	47.516.979	1.740.000
Gastos legales	688.000	-
Mantenimiento y Reparaciones	18.469.256	-
Adecuación e Instalaciones	214.773.165	-

Gastos de Viaje	9.169.991	-
Depreciaciones	47.646.770	-
Diversos	82.112.385	5.498.814
Provisiones	268.907	-
<b>TOTAL</b>	<b>\$ 2.438.171.604</b>	<b>\$ 248.211.517</b>

#### **Nota 16. Otros ingresos**

Los otros ingresos corresponden a los ingresos causados en las transacciones con bancos y entidades financieras. La composición es la siguiente:

	<b>31/Dic/2023</b>	<b>Del 10 de mayo al 31 de diciembre de 2022</b>
<b>OTROS INGRESOS</b>		
Rendimientos Financieros	5.675.112	-
Ajuste al peso	12.386	-
<b>TOTAL</b>	<b>\$ 5.687.498</b>	<b>\$ -</b>

#### **Nota 17. Otros gastos**

La composición es la siguiente:

	<b>31/Dic/2023</b>	<b>Del 10 de mayo al 31 de diciembre de 2022</b>
<b>OTROS GASTOS</b>		
Gastos Bancarios	712.681	600.000
Gravamen al Movimiento Financiero	11.140.076	1.021.729
Comisiones bancarias	5.767.650	257.800
Intereses	314.553	-
Costos y gastos de ejercicios anteriores	24.459.000	-
Impuestos Asumidos	387.002	-
Multas, Sanciones y litigios	12.400	-
Donaciones	54.650.000	-
Gastos no Deducibles	2.917.677	-
Ajuste al peso	23.762	3.054
<b>TOTAL</b>	<b>\$ 100.384.801</b>	<b>\$ 1.882.583</b>

Las donaciones realizadas por la fundación durante el año 2023 fueron destinadas a las siguientes entidades:

FUNDACION PARA LA ASISTENCIA DE LA NIÑEZ ABANDONADA	54.250.000
FUNDACION PISINGOS	400.000



Los costos y gastos de ejercicios anteriores corresponden al gasto por el impuesto de renta y complementarios del año 2022 el cual no se causó en dicho año.

**Nota 18. Transacciones con directivos**

Los salarios y beneficios laborales percibidos durante el año 2023 por personal clave son los siguientes:

<b>Nombre</b>	<b>Salario</b>	<b>Beneficios</b>
Fernández Pardo Ana María	138.000.000	30.130.000
Gómez Narváez Eduardo José	138.000.000	30.130.000
León López Andrea	249.615.250	21.000.000
<b>Total</b>	<b>\$ 525.615.250</b>	<b>\$81.260.000</b>

La remuneración de la señora Ximena Fidalgo Trujillo, representante legal de la Fundación, se realizó por concepto de honorarios por \$22.000.000.

**Nota 19. Hechos posteriores**

No hay hechos posteriores al corte de estos estados financieros para revelar.

**Nota 20. Activos y pasivos contingentes**

La Fundación no tiene activos ni pasivos contingentes en relación con una reclamación legal que pueda surgir en el curso ordinario de la operación.

**Nota 21. Aprobación de estados financieros**

Los estados financieros individuales y las revelaciones que se acompañan fueron aprobados por Andrea León Lopez y Ana María Fernandez Pardo, para ser presentados a la Junta Directiva para su aprobación, la cual podrá aprobarlos o modificarlos.